Приложение № 5 към чл. 4, ал. 1 от *Наредбата за условията и реда за извършване на оценка на въздействието върху околната среда*

ДО
ДИРЕКТОРА НА РИОСВ-БЛАГОЕВГРАД

УВЕДОМЛЕНИЕ
за инвестиционно предложение

от

СТАНИСЛАВ ГОРОВ - КМЕТ НА ОБЩИНА КОЧЕРИНОВО

Пълен пощенски адрес: област Кюстендил, община Кочериново, гр. Кочериново, пл. „Трети март" № 1

Тел.: 07053/2011; факс: 07053/2330; ел. поща (e-mail): obst_kocherinovo@mail.bg

Лице за връзка: Катя Селска на длъжност старши експерт „Еколог", телефон: 0879 130 349.

УВАЖАЕМА Г-ЖО ДИРЕКТОР,

Уведомяваме Ви, че община Кочериново има следното инвестиционно предложение: „Рехабилитация на улица „Калин", гр. Кочериново, област Кюстендил".

Характеристика на инвестиционното предложение:

1. Резюме на предложението

Инвестиционното предложение обхваща улица „Калин", започва с привързване към улица при км 0+000.00 и завършва при км 0+301.81 с привързване към улица, като не обхваща зоната на кръстовището.

Инвестиционното предложение предвижда да подобри транспортната инфраструктура, чрез реконструкция на съществуващите улични настилки, в обхвата на уличните платна и изграждане на тротоарни настилки. С реализацията на инвестиционното предложение се цели подобряване на транспортно-експлоатационните характеристики на уличната мрежа, в цитирания обхват, обезпечаване на отводняването от повърхностни води, подобряване на транспортната свързаност на населението и създаване на условия за безопасност на пешеходното движение, чрез

изграждане на нови тротоарни настилки.

Улицата е в лошо състояние и затруднява нормалното движение на автомобили и пешеходци. По пътното покритие на улицата има наличие на деформации и това налага реконструкция на пътната настилка и полагане на нови бордюри и изграждане на нови тротоари.

Съществуващият пътен габарит е с една пътна лента, чиято широчина варира от 2.80 м. до 7.5 м.

2. Описание на основните процеси, капацитет, обща използвана площ; необходимост от други свързани с основния предмет спомагателни или поддържащи дейности, в т.ч. ползване на съществуваща или необходимост от изграждане на нова техническа инфраструктура (пътища/улици, газопровод, електропроводи и др.), предвидени изкопни работи, предполагаема дълбочина на изкопите, ползване на взрив:

Инвестиционното предложение предвижда ширината на пътното платно да е съобразена с уличната регулацията и естествената заобикаляща среда, като релеф, огради подпорни стени и др.

Предвижда се подмяна на бетоновите бордюри с нови 15х25х50 по цялата дължина на улицата.

Предвижда се изграждане на нови тротоари по цялата дължина на улицата двустранно - от о.т 126 до о.т.156. Настилката на тротоарите е предвидено да се изпълни от вибропресовани павета тип „Бехатон“.

Конструкцията за изграждането на улицата е както следва:

- **за участък от о.т.126 до о.т.156**
  от км. 0+000.00 до 0+301.81 е:

- 4см асф. смес за горен пласт тип А „АС 12.5“ - Е=1200 МРа
- Втори битумен разлив
- 6см неплътен асфалтобетон - Е=1000 МРа
- Първи битумен разлив
- 40см – трошен камък /фракция0-63мм./ за основен пласт с Е=350МРа
- земна основа уплътнена до 30Мра

Полагането на асфалтовите пластове ще се извършва в сухо време при температура на въздуха над +5° С.

Повърхностното отводняване ще се извърши от напречните и надлъжните наклони на пътната повърхност.

3. Връзка с други съществуващи и одобрени с устройствен или друг план дейности в обхвата на въздействие на обекта на инвестиционното предложение, необходимост от издаване на съгласувателни/разрешителни документи по реда на специален закон, орган по

одобряване/разрешаване на инвестиционното предложение по реда на специален закон:

Необходимите съгласувателни и разрешителни документи ще бъдат издавани от Община Кочериново.

4. Местоположение: улица „Калин“, гр. Кочериново.

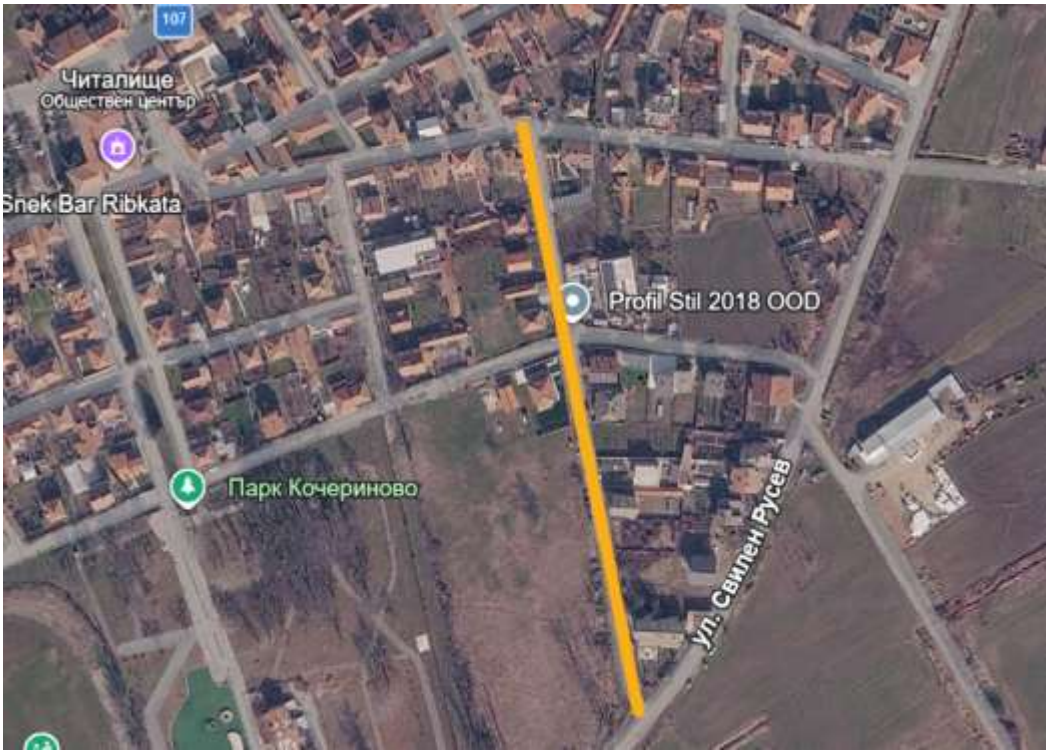

5. Природни ресурси, предвидени за използване по време на строителството и експлоатацията:

По време на строителството не се предвижда използване на природни ресурси в значителни количества. За изпълнение на строително-ремонтните дейности ще бъдат използвани основно строителни материали – асфалтови смеси, трошен камък и пясък, необходими за възстановяване и подобряване на пътната настилка и прилежащите елементи на уличната инфраструктура. Същите ще бъдат доставяни от лицензирани производители и доставчици.

6. Очаквани вещества, които ще бъдат емитирани от дейността, в т.ч. приоритетни и/или опасни, при които се осъществява или е възможен контакт с води:

При изпълнението на строително-ремонтните дейности не се очаква генериране и емитиране на приоритетни или опасни вещества, които да попадат или да създават риск от попадане в повърхностни или подземни води.

7. Очаквани общи емисии на вредни вещества във въздуха по замърсители:

По време на строително-ремонтните дейности е възможно временно и локално замърсяване на атмосферния въздух вследствие на отделяне на прахови емисии при извършване на изкопни работи, товаро-разтоварни дейности, транспортиране и полагане на строителни материали, както и емисии от отработени газове от използваната строителна механизация и транспортни средства.

Емисиите ще бъдат с временен характер, с ограничен обхват и ще се отделят единствено по време на строителството.

8. Отпадъци, които се очаква да се генерират, и предвиждания за тяхното третиране:

Към проектната документация е разработен План за управление на строителните отпадъци (ПУСО), съгласно който при изпълнението на строително-монтажните работи се очаква образуване на следните видове строителни отпадъци:

Дейности, при които се образуват СО (СМР и/или премахване на строеж)	Изчислени прогнозни количества на образуваните строителни отпадъци			Прогнозно количество на СО за материално оползотворяване по кодове на СО (в тонове)	Прогнозна степен на материално оползотворяване на СО по кодове (в проценти)	Прогнозно количество на СО за обезвреждане и за енергийно оползотворяване (в тонове)
	Код съгласно Наредба №2 от 2014 г. за класификация на отпадъците	Наименование съгласно Наредба №2 от 2014 г. за класификация на отпадъците	Количество (в тонове)			
1	2	3	4	5	6	7
РАЗВАЛЯНЕ	17 03 02	асфалтови смеси, съдържащи други вещества, различни от упоменатите в 17 03 01	0,00	0	80,00	
	17 01 01	Бетон	24,75	21,0375	85,00	
	17 05 04	почва и камъни, различни от упоменатите в код 17 05 03	1418,18	1134,54	80,00	
НОВО	17 01 01	Бетон	338,17	287,44	85,00	
	17 03 02	асфалтови смеси, съдържащи други вещества, различни от упоменатите в 17 03 01	297,75	238,20	80,00	
		Общо:	2078,85	1681,23		
		Коригирана сума:	2078,85			

ИЗЧИСЛЯВАНЕ НА ПРОГНОЗНАТА СТЕПЕН ЗА МАТЕРИАЛНО ОПОЛЗОТВОРЯВАНЕ НА СТРОИТЕЛНИТЕ ОТПАДЪЦИ ЗА ПРОЕКТА

Прогноза за общото количество на образуваните СО (тонове)	Прогноза за количеството на СО, които подлежат на материално оползотворяване (в тонове)	Прогноза за СО, които се предвижда да бъдат материално оползотворени (в тонове)	Прогнозна степен за материално оползотворяване на СО (в проценти)
2078,85	**2078,85**	**1681,23**	**80,87**

Образуваните строителни отпадъци ще се събират разделно по видове, като не се допуска смесването на отпадъци, когато това би възпрепятствало тяхната подготовка за повторна употреба, рециклиране или друго материално оползотворяване.

Отпадъците от бетон – код 17 01 01 и асфалтови смеси – код 17 03 02 се предават за рециклиране и последващо материално оползотворяване. Подходящите почви и камъни – код 17 05 04 могат да бъдат повторно използвани или оползотворени, когато отговарят на изискванията на инвестиционния проект.

Останалите строителни отпадъци ще се предават на лица, притежаващи необходимите документи по чл. 35 от ЗУО за съответната дейност и код отпадък.

9. Отпадъчни води:

При изпълнението на строително-ремонтните дейности не се предвижда генериране на производствени отпадъчни води, тъй като дейностите не са свързани с използване на вода в технологичния процес.

Не се предвижда заустване на отпадъчни води в канализационната мрежа на населеното място или във водоплътни изгребни ями.

10. Опасни химични вещества, които се очаква да бъдат налични на площадката на предприятието/съоръжението, както и капацитета на съоръженията, в които се очаква те да са налични:

С реализирането на инвестиционното предложение няма да бъдат генерирани опасни химични вещества.

I. Моля да ни информирате за необходимите действия, които трябва да предприемем, по реда на глава шеста от ЗООС.

☐Моля на основание чл. 93, ал. 9, т. 1 от ЗООС да се проведе задължителна ОВОС, без да се извършва преценка.

□Моля, на основание чл. 94, ал. 1, т. 9 от ЗООС да се проведе процедура по ОВОС и/или процедурата по чл. 109, ал. 1 или 2 или по чл. 117, ал. 1 или 2 от ЗООС.

II. Друга информация (не е задължително за попълване)

□Моля да бъде допуснато извършването само на ОВОС (в случаите по чл. 91, ал. 2 от ЗООС, когато за инвестиционно предложение, включено в приложение № 1 или в приложение № 2 към ЗООС, се изисква и изготвянето на самостоятелен план или програма по чл. 85, ал. 1 и 2 от ЗООС) поради следните основания (мотиви):

……...

Прилагам:

1. Документи, доказващи обявяване на инвестиционното предложение на интернет страницата на възложителя, ако има такава, и чрез средствата за масово осведомяване или по друг подходящ начин съгласно изискванията на чл. 95, ал. 1 от ЗООС.

2. Документи, удостоверяващи по реда на специален закон, нормативен или административен акт права за иницииране или кандидатстване за одобряване на инвестиционно предложение.

3. Други документи по преценка на уведомителя:

4. Електронен носител - 1 бр.

5. □ Желая писмото за определяне на необходимите действия да бъде издадено в електронна форма и изпратено на посочения адрес на електронна поща.

6. □ Желая да получавам електронна кореспонденция във връзка с предоставяната услуга на посочения от мен адрес на електронна поща.

7. □ Желая писмото за определяне на необходимите действия да бъде получено чрез лицензиран пощенски оператор.

Уведомител: .....П.....

Дата: 23.11.2026 г.

(подпис)